

**Indicadores de actividad del sector de los servicios
(IAS)**

Agosto de 2011 (datos provisionales)

Fecha de actualización — 18 de octubre de 2011

Principales resultados

- » Durante el mes de agosto, la **variación interanual del índice general de la cifra de negocios** del sector de los servicios en las Illes Balears ha sido del 1,93% y en España ha sido del 1,14%. La **variación mensual** del mismo índice ha sido del -0,89% en las Illes Balears, mientras que en España ha sido de -13,76%.
- » En las Illes Balears, son remarcables los **sectores** de «Hostelería», con una variación interanual de la cifra de negocio del 5,11%, del sector «Comercio», con un 4,95% y de «Transporte y almacenaje», con un 2,28%, pero la variación más significativa se ha registrado en el de «Servicios a empresas», con un -10,74%.
- » En relación al **índice general de ocupación**, la **variación interanual** en las Illes Balears es ligeramente positivo, del 0,99%, mientras que en España este índice es ligeramente negativo, del -0,78%.

Índice de la cifra de negocios, general y por sectores, y variaciones mensuales y interanuales: Illes Balears y España¹ (base 2005)

	Índice agosto 2011		Variación mensual (%)		Variación interanual (%)	
	Illes Balears	España	Illes Balears	España	Illes Balears	España
General	147,91	86,41	-0,89	-13,76	1,93	1,14
Comercio	105,14	81,27	-9,06	-14,54	4,95	0,65
Otros servicios	197,65	97,10	4,95	-12,43	0,14	2,00
Transportes y almacenaje	142,14	99,26	-2,38	-11,25	2,28	3,01
Hostelería	283,44	124,53	15,00	2,66	5,11	3,18
Información y comunicaciones	98,08	87,57	-2,73	-13,29	-3,97	0,28
Servicios a empresas	163,33	..	-7,05	..	-10,74	..

Índice de ocupación, general y por sectores, y variaciones mensuales e interanuales: Illes Balears y España (base 2005)

	Índice agosto 2011		Variación mensual (%)		Variación interanual (%)	
	Illes Balears	España	Illes Balears	España	Illes Balears	España
General	116,88	96,31	-0,69	-0,72	0,99	-0,78
Comercio	98,52	95,04	0,07	-0,52	-0,10	-1,19
Otros servicios	126,38	97,20	-0,99	-0,87	1,44	-0,50
Transportes y almacenaje	121,86	96,88	0,04	-0,34	0,36	-0,64
Hostelería	142,92	97,53	-0,16	-0,52	1,71	-0,08
Información y comunicaciones	98,79	100,97	-0,51	-0,50	-6,92	0,11
Servicios a empresas	101,77	..	-3,79	..	2,52	..

¹ El índice de las Illes Balears correspondiente al agregado «Servicios a empresas» no tiene un equivalente para España.

Tasas de variación mensual del índice de la cifra de negocios del sector de los servicios: Illes Balears y España

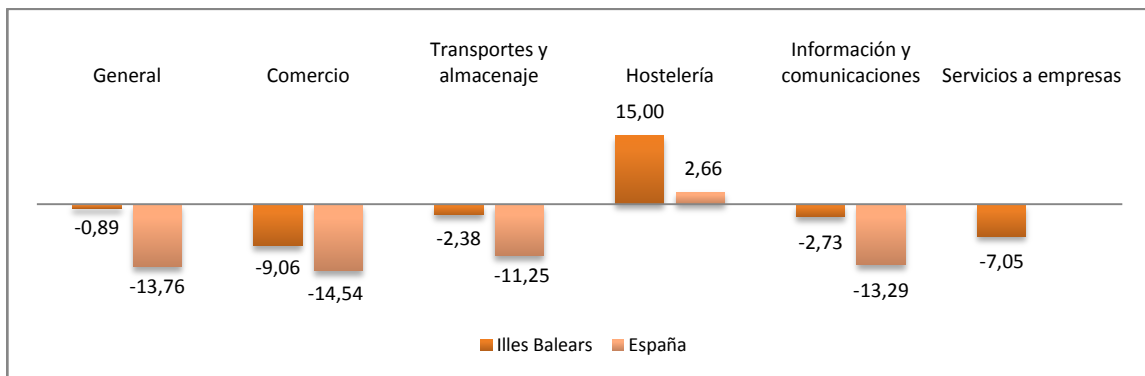

Tasas de variación interanual del índice de la cifra de negocios del sector de los servicios: Illes Balears y España

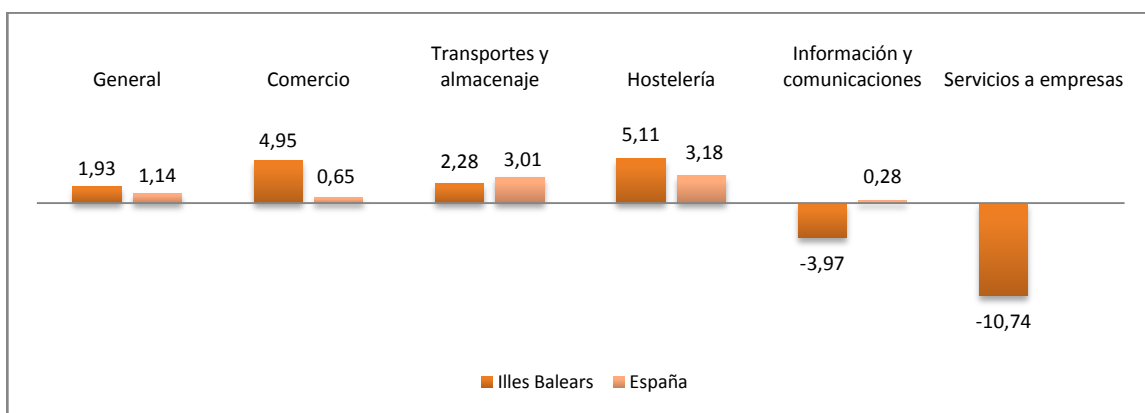

Tasas de variación mensual del índice de ocupación del sector de los servicios: Illes Balears y España

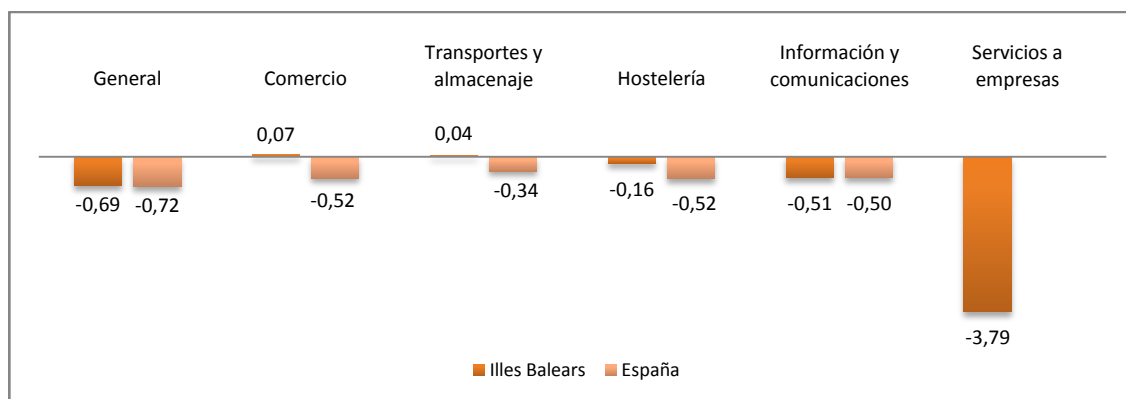

Tasas de variación interanual del índice de ocupación del sector de los servicios: Illes Balears y España

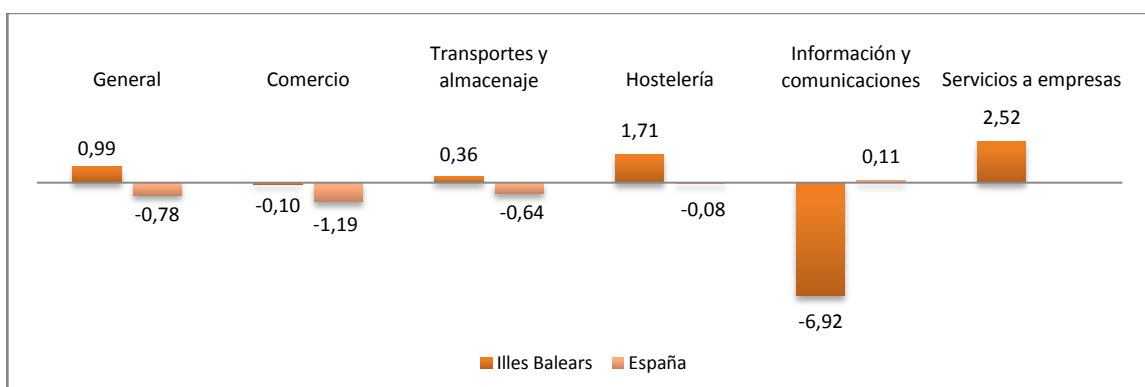

Evolución de la tasa de variación interanual del índice de la cifra de negocios: Illes Balears y España

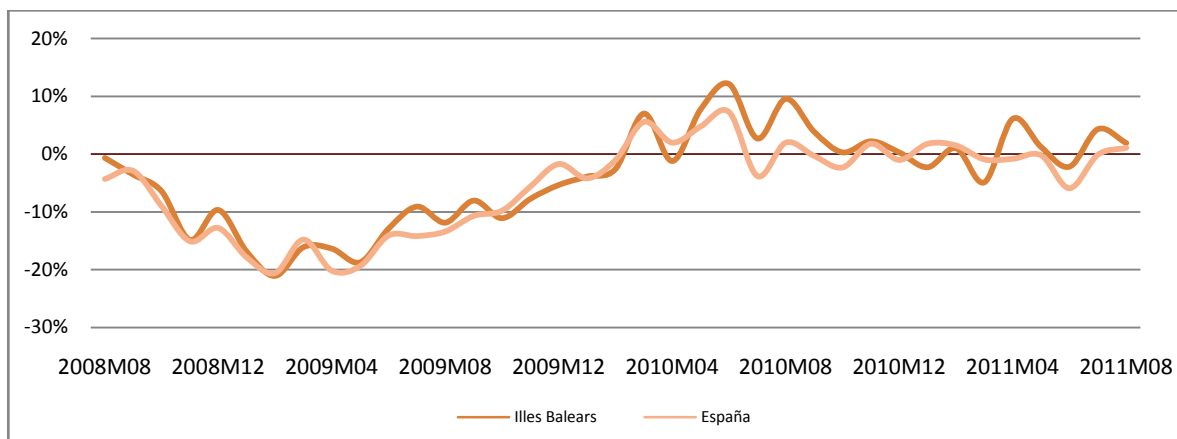

Evolución de la tasa de variación interanual del índice de ocupación: Illes Balears y España

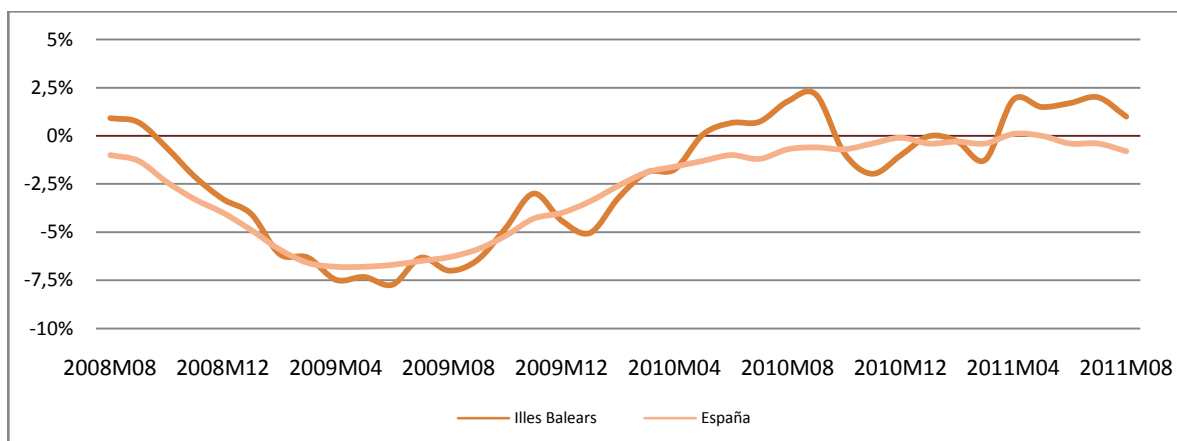

Evolución mensual del índice de la cifra de negocios de las Illes Balears por sectores

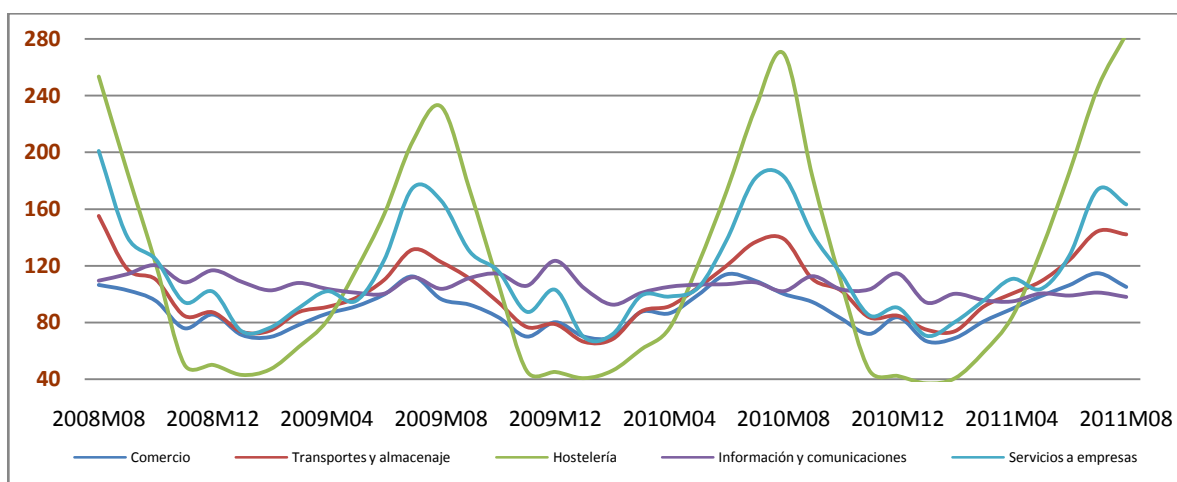

Evolución mensual del índice de ocupación de las Illes Balears por sectores

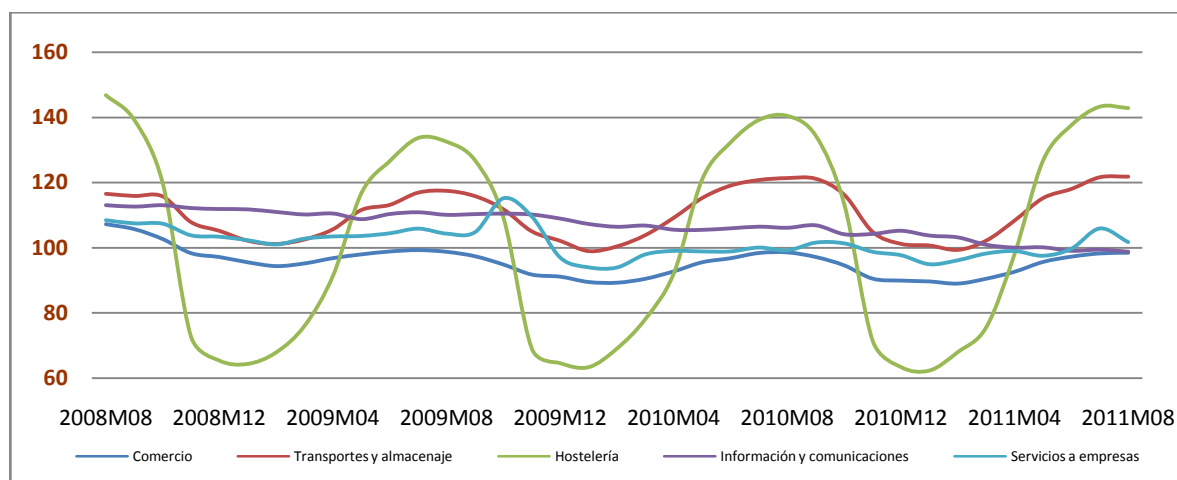

Más información disponible a la web del IBESTAT

- » [Indicadores de actividad del sector servicios](#)

Información relacionada

- » [Índice de comercio al por menor](#)
- » [Encuesta anual de servicios](#)

Información metodológica

La información de los indicadores de actividad del sector servicios (IASS) se obtienen mediante una encuesta continua mensual en empresas que pertenecen a este sector. Estos indicadores reflejan la evolución del sector más importante de la economía balear principalmente a partir de dos variables: la cifra de negocios y la cifra de ocupación. La cifra de negocios contiene los importes facturados por la empresa (incluidos impuestos sobre bienes y servicios, a excepción del IVA repercutido del cliente). La cifra de ocupación está compuesta por los empleados no remunerados (propietarios que trabajan activamente en la empresa) y los empleados asalariados, tanto fijos como eventuales. Los resultados se presentan en forma de índice con el objeto de medir las variaciones respecto del año base 2005.

El IBESTAT, a partir de los datos que proporciona el INE, difunde mensualmente la información de los indicadores del sector servicios desagregada por diferentes sectores de actividad.

Contacto

info@ibestat.caib.es